

商工第50号
令和4年5月13日

岩手県商工会議所連合会 会長
岩手県商工会連合会 会長
岩手県商店街振興組合連合会 会長
岩手県中小企業団体中央会 会長
一般社団法人岩手経済同友会 代表幹事
一般社団法人岩手県工業クラブ 会長
公益財団法人岩手県観光協会 理事長
公益財団法人いわて産業振興センター 理事長

様

岩手県商工労働観光部長

岩手県新型コロナウイルス感染症対策に係る知事メッセージ等について

本日、岩手県新型コロナウイルス感染症対策本部第56回本部員会議が開催されましたので、関係資料を送付いたします。

つきましては、貴会等におかれましても、本会議での報告内容や知事メッセージ等について御了知いただき、会員等の皆様へ一層の感染対策や産業支援等に御尽力いただくことについての周知徹底に御協力くださいますよう、よろしく願いいたします。

なお、当部からは、「いわての食応援チケット2022（春・夏）」の販売・利用の開始について報告しております。

担当：商工企画室 管理課長 藤枝
電話：019-629-5526

新型コロナウイルス感染症対策本部 第56回本部員会議
知事メッセージ（令和4年5月13日）

県内の感染状況は、ゴールデンウィーク前半では、学校、幼稚園の休み等により感染者が減少し、人口10万人当たりの新規感染者数は5月6日には109.4人まで減少したところですが、ゴールデンウィーク後半から帰省など人の移動の増加に伴う感染者の増加が見られ、5月13日現在、167.3人と、ゴールデンウィーク前の水準には至っていないものの、増加が続いています。

また、感染経路が不明な事例も増えています。

このような中、学校、幼稚園等が再開したところであり、学校、教育・保育施設での集団感染や、それに伴う家庭内感染の増加が懸念されます。

県民の皆様には、

- ・ 発熱等の症状がある子どもの保育園、学校等への登園、登校自粛
 - ・ 家庭内においても、マスク着用が難しい子どもなどを除いて、特に同居する高齢者や基礎疾患のある方と会話をする際のマスク着用
 - ・ 会食時でも会話の際はマスク着用
- など基本的な感染対策の徹底をお願いします。

ゴールデンウィーク期間中に、バーベキューなどでの感染も確認されました。場面に応じた感染対策を徹底頂きますようお願いいたします。

ワクチン接種希望の方は、早めの接種をお願いします。

ゴールデンウィークで子どもたちの感染が減少しましたので、引き続き、学校、施設、家庭での感染対策を徹底し、子どもたちの感染拡大を防ぎ、また、それに伴う家庭での感染者数も減らしていきましょう。

本日（5月13日）から、いわての食応援プロジェクトを再開します。

飲食店利用については、感染対策が整っている「いわて飲食店安心認証」店の利用を推奨します。県民の皆様には、基本的な感染対策を徹底しながら、「いわての食応援チケット」をご利用頂き、県内の飲食店を応援して頂くようお願いいたします。

令和4年5月13日
岩手県知事 達増 拓也

岩手県内の感染状況について

保健所管内別新規患者数(令和4年2月17日～5月11日)

第56回本部員会議資料
令和4年5月13日
保健福祉部

新規患者数の推移(保健所管内別)

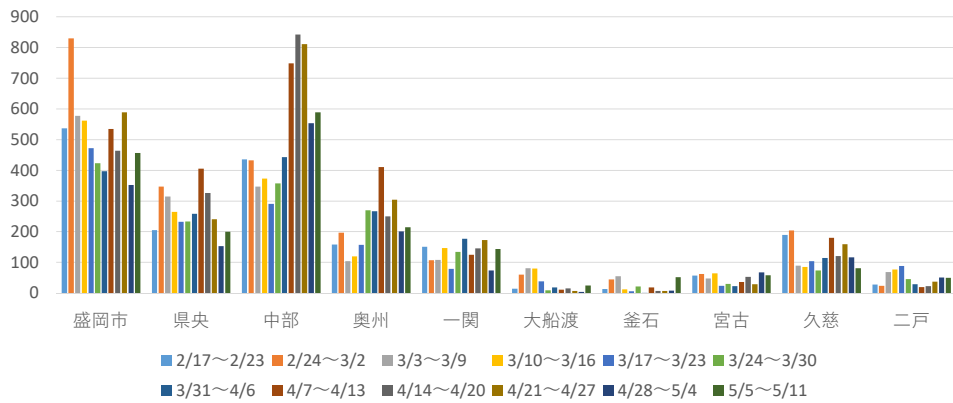

保健所管内別新規患者数(令和4年2月17日～5月11日)

新規患者数の推移(保健所管内別)
～1週間ごとの人口10万人当たりの患者数～

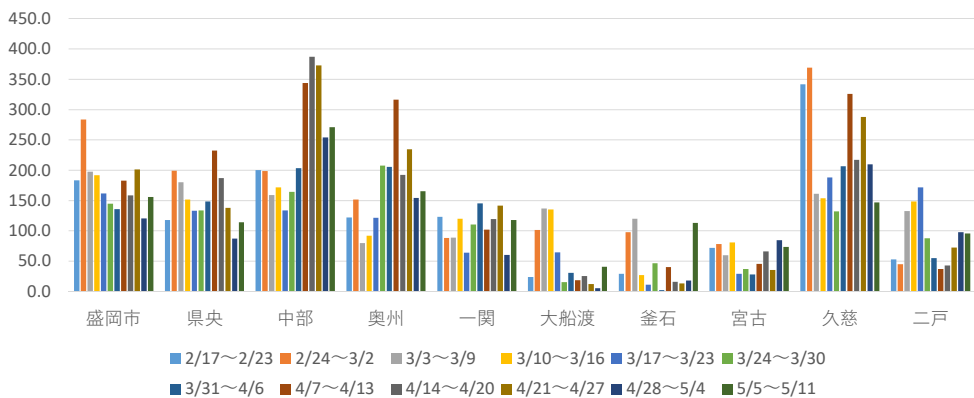

クラスターの発生状況（令和4年4月26日～5月9日）

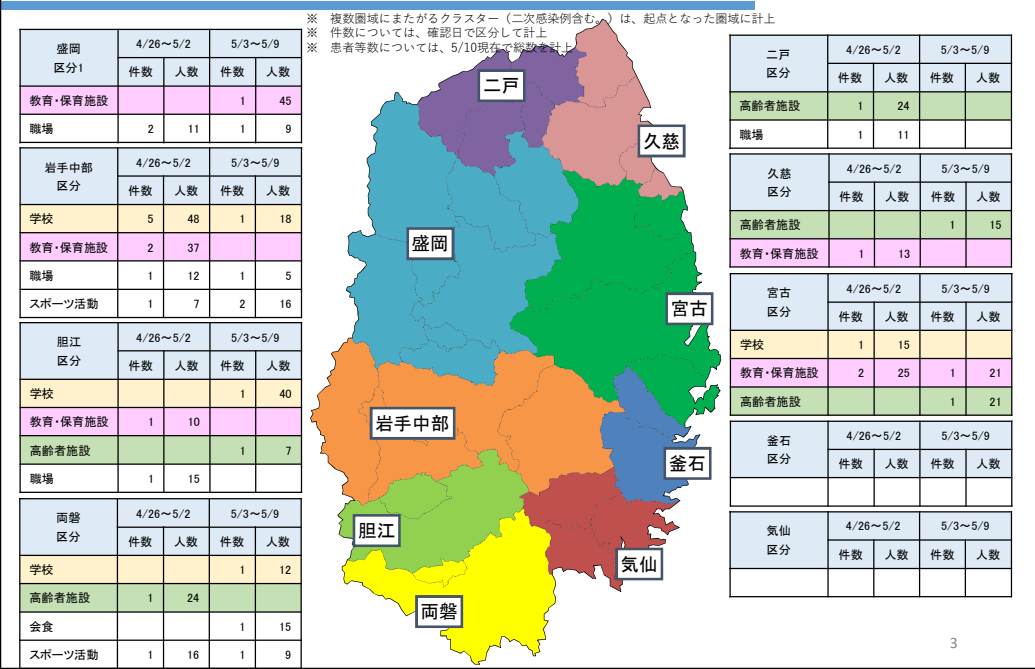

クラスターの発生状況（令和4年4月26日～5月9日）

※ 複数圏域にまたがるクラスター（二次感染例含む。）は、起点となった圏域に計上 ※ 件数については、確認日で区分して計上 ※ 患者等数については、5/10現在で総数を計上

月	No.	区分	二次保健医療圏	患者等数
4/26 ～ 5/2	429	学校126	岩手中部	11
	430	学校127	岩手中部	13
	431	学校128	岩手中部	9
	432	教育・保育施設116	胆江	10
	433	教育・保育施設117	宮古	18
	434	職場66	二戸	11
	435	職場67	盛岡	6
	436	学校129	岩手中部	7
	437	学校130	宮古	15
	438	高齢者施設31	二戸	24
	439	職場68	盛岡	5
	440	職場69	岩手中部	12
	441	教育・保育施設118	宮古	7
	442	教育・保育施設119	岩手中部	23
	443	スポーツ活動20	岩手中部	7
	444	スポーツ活動21	両磐	16
	445	教育・保育施設120	岩手中部	14
	446	学校131	岩手中部	8
	447	職場70	胆江	15
448	高齢者施設32	両磐	24	
449	教育・保育施設121	久慈	13	
5/3 ～ 5/9	450	職場71	岩手中部	5
	451	教育・保育施設122	宮古	21
	452	学校132	奥州	40
	453	高齢者施設33	胆江	7
	454	学校133	両磐	12
	455	高齢者施設34	宮古	21
	456	高齢者施設35	久慈	15
	457	教育・保育施設123	盛岡	45
	458	学校134	岩手中部	18
	459	会食6	両磐	15
460	職場72	盛岡	9	
461	スポーツ活動22	岩手中部	9	
462	スポーツ活動23	岩手中部	7	
463	スポーツ活動24	両磐	9	
467	高齢者施設36	岩手中部	5	

クラスターの発生状況（令和4年4月26日～5月9日まとめ）

※ 複数圏域にまたがるクラスター（二次感染例含む。）は、起点となった圏域に計上 ※ 件数については、確認日で区分して計上 ※ 患者等数については、5/10現在で総数を計上

区 分	4月26日～5月2日		5月3日～9日	
	件数	患者等数	件数	患者等数
学校	6	63	3	70
教育・保育施設	6	85	2	66
高齢者施設	2	48	3	43
職場	5	49	2	14
スポーツ活動	2	23	3	25
共同生活				
福祉事務所				
医療施設				
会食			1	15
計	21	268	14	233

5

ゲノム解析結果

実施時期	総件数 (件)	解析結果						摘 要
		アルファ株	デルタ株	オミクロン株 (BA.1)	オミクロン株 (BA.2)	その他	解析不能	
令和3年12月	3			3				令和3年12月公表分検体
令和4年1月	67		7	52	1			7令和4年1月公表分検体
2月	48			47				1令和4年1～2月公表分検体
3月	36		1	35				令和4年2～3月公表分検体
4月	57			33	21			3令和4年4月公表分検体
5月①	12			2	10			令和4年4月16日～5月2日公表分検体
5月②	10			0	10			令和4年5月4日～5月10日公表分検体
計	233	0	8	172	42	0	11	

6

岩手県内の主要駅における人流の動向について

第56回本委員会議資料
令和4年5月13日
保健福祉部

ゴールデンウィーク期間中(4月29日(金)～5月8日(日))の岩手県内の主要駅の来訪者数をみると、2020年比増減率が86.4%～218.4%、2021年比増減率が22.9%～47.1%となっており、人流は高い水準となっている。

【表1 主要駅の1日当たり来訪者数の増減率の推移】

駅名	(単位：%)			
	2/1 ～2/28	3/1 ～3/31	4/1 ～4/30	4/29 ～5/8
二戸駅				
2019年との比較	▲57.7	▲46.4	▲41.6	—
2020年との比較	▲53.7	▲33.1	0.3	86.4
2021年との比較	▲18.9	▲7.6	9.6	22.9
盛岡駅				
2019年との比較	▲49.8	▲46.5	▲42.4	—
2020年との比較	▲45.3	▲16.5	49.4	218.4
2021年との比較	▲9.7	▲4.7	15.3	47.1
北上駅				
2019年との比較	▲52.6	▲57.3	▲53.1	—
2020年との比較	▲52.2	▲30.9	18.7	90.6
2021年との比較	▲17.9	16.7	6.4	26.0
一ノ関駅				
2019年との比較	▲64.2	▲59.5	▲53.7	—
2020年との比較	▲55.2	▲29.7	33.4	156.0
2021年との比較	▲18.4	▲10.9	12.2	41.9

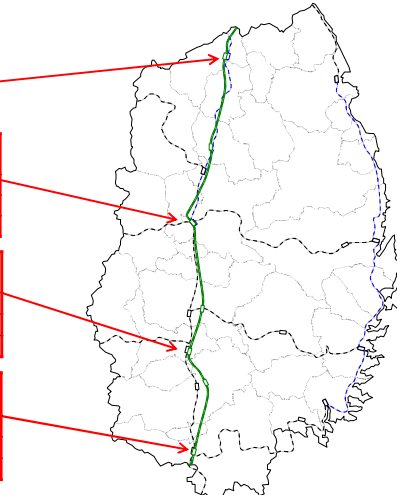

【出典及び分析方法】 KDDI Location Analyzer (<https://k-locationanalyzer.com/>)

- ・来訪者数は、auスマートフォンユーザーのうち個別同意を得たユーザーを対象に、個人を特定できない処理を行って集計した**拡大推計値**である。未成年者・インバウンドは集計対象外。
- ・各地点において、駅舎、駅前広場等を含む範囲を抽出して集計を行った。
- ・集計に当たり、期間中に複数回来訪した人については、1日ごとに1人として集計している。

1

盛岡大通周辺における人流の動向について (来訪者数)

ゴールデンウィーク期間中(4月29日(金)～5月8日(日))の盛岡大通周辺の来訪者数をみると、2019年比増減率は▲17.7%となっていますが、2020年比増減率が54.8%、2021年比増減率が3.8%と、人流はコロナ禍以後最も高い水準となっている。

【図1 盛岡市大通周辺の1日当たり来訪者数の推移(日単位)】

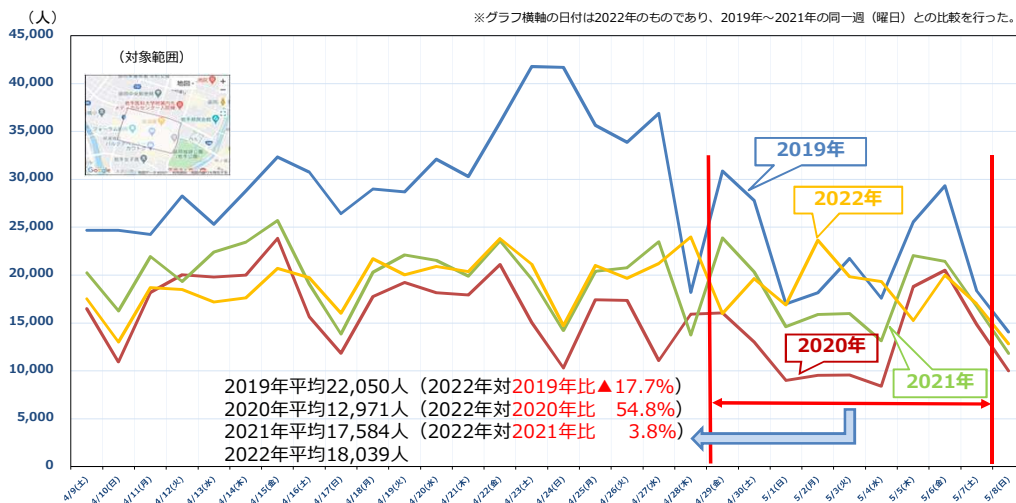

【出典及び分析方法】 KDDI Location Analyzer (<https://k-locationanalyzer.com/>)

- ・来訪者数はauスマートフォンユーザーのうち個別同意を得たユーザーを対象に、個人を特定できない処理を行って集計した**拡大推計値**である。未成年者・インバウンドは集計対象外。
- ・上の地図で囲んだ範囲(大通家業街周辺)を抽出して集計を行った。
- ・集計に当たり、期間中に複数回来訪した人については、1日ごとに1人として集計している。

2

GW期間中の岩手県内の感染状況について

保健所管内別新規患者数(令和4年4月29日～5月8日)

第56回本部員会議資料
令和4年5月13日
保健福祉部

GW期間中の保健所別新規患者数

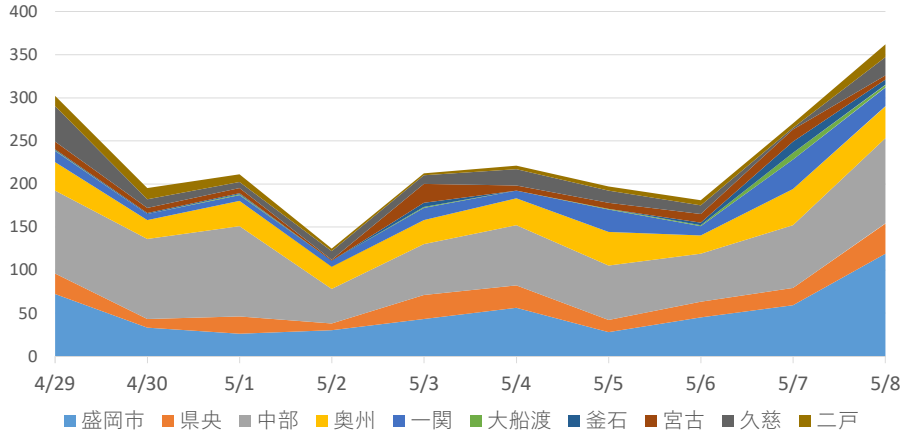

感染患者の推定感染経路(初発感染例)【GW期間中】

GW期間中と第6波感染拡大初期の県外・県外疑いの初発感染例割合比較

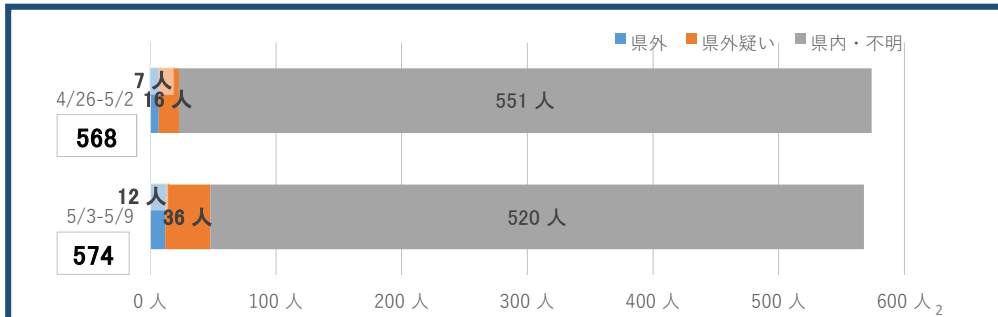
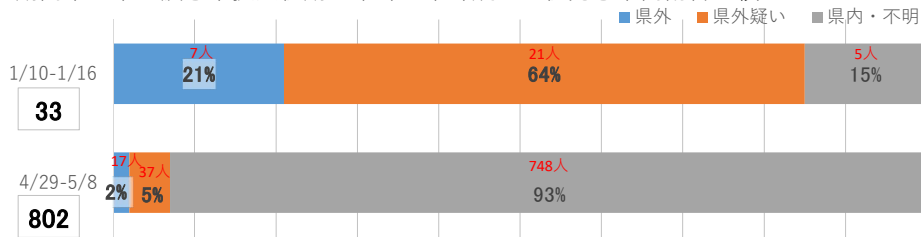

二次感染患者の感染経路【GW期間中】

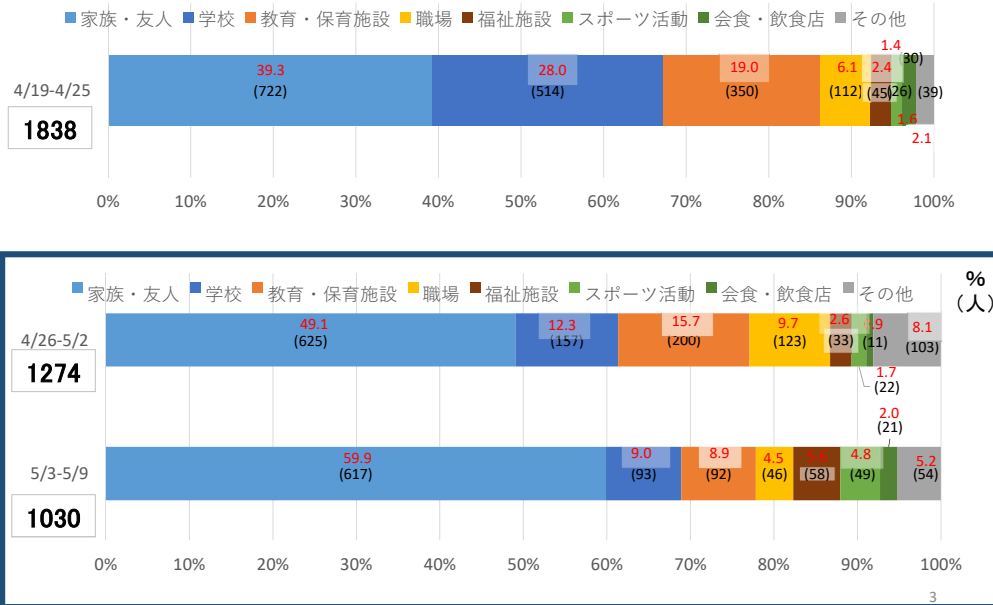

患者の状況(年齢構成)【GW期間中】

1 患者の年齢構成

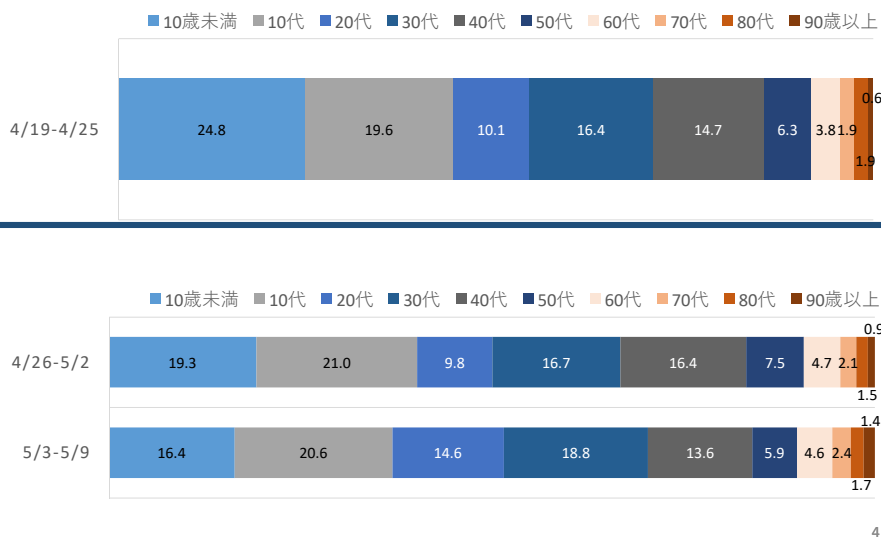

患者の状況(年齢構成)【GW期間中】

2 入院患者の年齢構成

■ 10歳未満 ■ 10代 ■ 20代 ■ 30代 ■ 40代 ■ 50代 ■ 60代 ■ 70代 ■ 80代 ■ 90歳以上

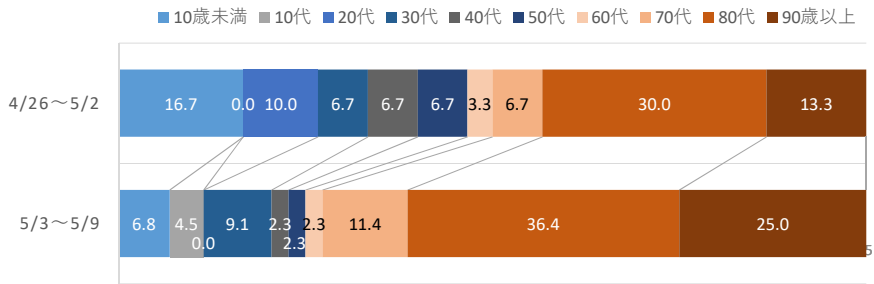
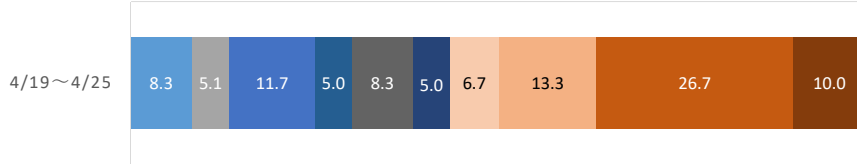

患者の状況(入院患者)【GW期間中】

入院患者の症状割合

■ 無症状 ■ 軽症 ■ 中等症 ■ 重症 ■ 死亡

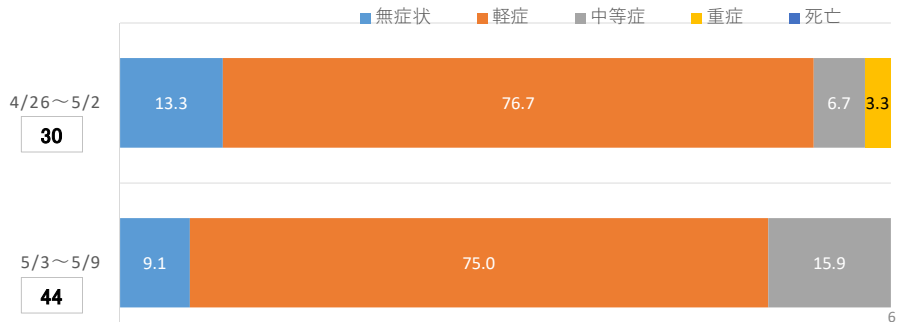
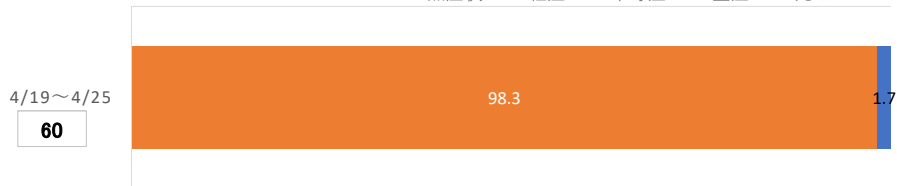

クラスターの発生状況【GW期間中】

※ 複数圏域にまたがるクラスター（二次感染例含む。）は、起点となった圏域に計上 ※ 件数については、確認日で区分して計上 ※ 患者等数については、5/10現在で総数を計上

公表日	No	区 分	二次保健医療圏
4月29日	435	職場67	盛岡
4月29日	436	学校129	岩手中部
4月29日	437	学校130	宮古
4月29日	438	高齢者施設31	二戸
4月30日	439	職場68	盛岡
4月30日	440	職場69	岩手中部
4月30日	441	教育・保育施設118	宮古
5月1日	442	教育・保育施設119	岩手中部
5月1日	443	スポーツ活動20	岩手中部
5月1日	444	スポーツ活動21	両磐
5月2日	445	教育・保育施設120	岩手中部
5月2日	446	学校131	岩手中部
5月2日	447	職場70	胆江
5月2日	448	高齢者施設32	両磐
5月2日	449	教育・保育施設121	久慈
5月3日	450	職場71	岩手中部
5月3日	451	教育・保育施設122	宮古
5月4日	452	学校132	奥州
5月5日	453	高齢者施設33	胆江
5月5日	454	学校133	両磐
5月5日	455	高齢者施設34	宮古
5月5日	456	高齢者施設35	久慈
5月6日	457	教育・保育施設123	盛岡
5月7日	458	学校134	岩手中部
5月7日	459	会食6	両磐
5月8日	460	職場72	盛岡
5月8日	461	スポーツ活動22	岩手中部

区 分	4月29日～5月8日		【参考】 4月19日～28日	
	件数	患者等数	件数	患者等数
学校	6	100	17	388
教育・保育施設	6	123	13	390
高齢者施設	5	91	1	26
職場	6	52	2	45
スポーツ活動	3	32		
地域活動			1	17
医療施設			1	7
会食	1	15	1	14
計	27	413	36	887

7

GW期間中の感染事例

GW期間中に発生した感染事例の特徴的なものは下記のとおり

① 友人とのバーベキューなど

休暇を利用し、友人と屋外でのバーベキューを行った際にマスク等をせずに飲食をしたことから感染。

② 部活動の遠征など

学校での部活で、県外等への遠征をおこなった際に感染。また、部活後に部員同士で飲食店を利用した際にマスクをせずに飲食をしたことから感染。

③ 帰省

県外から帰省した方の感染を確認。

8

GW期間中の臨時無料検査場所での検査実績について

GW期間中、盛岡駅及びいわて花巻空港において帰省をされる方などを対象とした抗原定性検査キットによる新型コロナウイルス感染症の臨時無料検査所を開設し、下記のとおり検査を実施しました。

○盛岡駅

駅前「滝の広場」特設ブース

4月29日（金）から5月8日（日）

検査受付時間10：00から17：00まで※4月29日のみ13：00から受付開始

	4/29 (祝・金)	4/30 (土)	5/1 (日)	5/2 (月)	5/3 (祝・火)	5/4 (祝・水)	5/5 (祝・木)	5/6 (金)	5/7 (土)	5/8 (日)
検査人数	111	149	175	166	206	128	175	104	101	135
陽性疑い	0	1	0	0	0	0	0	※2	0	2

10日間総検査人数 1,450人 陽性疑い5人 ※5/6に陽性疑いになった方のうち1名は医療機関のPCR検査で陰性となった。

○いわて花巻空港

ターミナルビル内臨時検査所（国際線チェックインカウンター前）

5月2日（月）から5月8日（日）

検査受付時間8：00から18：00まで

	5/2 (月)	5/3 (祝・火)	5/4 (祝・水)	5/5 (祝・木)	5/6 (金)	5/7 (土)	5/8 (日)
検査人数	48	28	43	65	27	45	35
陽性疑い	0	0	0	0	0	0	0

7日間総検査人数 291人 陽性疑い0人

○その他

臨時検査所で陽性疑いとなった方については、検査所の担当者から受診・相談センターに連絡するとともに、診療・検査医療機関を案内し、改めて医療機関での検査を受診するよう要請。（陽性疑いとなった5名の方が、診療・検査医療機関で検査を受けたことを確認済み。）

感染対策の徹底のお願いについて

令和4年5月13日

岩手県新型コロナウイルス感染症対策本部

ゴールデンウィークが明け、教育・保育施設、学校等が再開されました。

また、直近の感染状況では、感染経路が不明な事例が増えており、誰もが、いつ感染者や濃厚接触者になってもおかしくない感染状況が続いています。

県民の皆様には、引き続き、感染防止策の徹底をお願いします。

1 家庭における感染対策の徹底のお願い

- ・ 家庭内においては、マスク着用が難しい子どもなどを除いて、特に同居する高齢者や基礎疾患のある方と会話する際のマスク着用をお願いします。
- ・ 軽度の発熱、倦怠感など少しでも体調が悪ければ、外出を控えるとともに、医療機関等へ電話相談の上で早期に受診・検査をするようお願いいたします。

2 教育・保育施設・学校における感染対策の徹底のお願い

- ・ 症状のある子どもの登園・登校を自粛するようお願いいたします。

3 職場における感染対策の徹底のお願い

- ・ 昼食時、休憩時を含めて会話時のマスク着用を徹底するようお願いいたします。
- ・ 休憩室、更衣室においてもマスク着用を励行するとともに、密が生じないような過ごし方を徹底するようお願いいたします。
- ・ 在宅勤務（テレワーク）、ローテーション勤務、時差出勤等による人との接触の低減をお願いします。

4 会食・会合にかかるお願い

- ・ 会食は、短時間で、深酒をせず、大声を出さず、会話の時はマスクを着用するようお願いします。
- ・ 会合等の開催に当たっては、密閉・密集・密接の一つの要素もないようお願いします。
- ・ 飲食店利用については、感染対策が整っている「いわて飲食店安心認証」店の利用を推奨します。

5 外出の際のお願い

- ・ 混雑した場所や感染リスクの高い場所への外出は自粛するようお願いします。

家庭での新型コロナウイルス感染症対策チェックリスト

※「いいえ」のチェックがなくなるように生活しましょう！

家族の健康管理

- | | | |
|--------------------------------------------------|-----------------------------|------------------------------|
| ① 毎朝の家族全員の体温測定、健康チェックはしていますか。 | <input type="checkbox"/> はい | <input type="checkbox"/> いいえ |
| ② 高齢者や基礎疾患のある方と会話をする際はマスクをしていますか。（マスクができない場合を除く） | <input type="checkbox"/> はい | <input type="checkbox"/> いいえ |
| ③ 発熱や体調が悪い家族がいる場合に、診察してもらう医療機関を知っていますか。 | <input type="checkbox"/> はい | <input type="checkbox"/> いいえ |

※体調不良時の相談先 ⇒ (1)かかりつけ医、(2)県ホームページ掲載の診療・検査医療機関確認、(3)受診・相談センター（TEL：019-651-3175）

手洗い・消毒

- | | | |
|----------------------------------------------|-----------------------------|------------------------------|
| ① 家に帰ったら、水と石けんで30秒以上の手洗い（またはアルコール消毒）をしていますか。 | <input type="checkbox"/> はい | <input type="checkbox"/> いいえ |
| ② 子どもの手洗いや手指消毒も確認していますか。 | <input type="checkbox"/> はい | <input type="checkbox"/> いいえ |

換気・家具などの消毒、衛生管理

- | | | |
|----------------------------------------------|-----------------------------|------------------------------|
| ① こまめな換気をしていますか。 | <input type="checkbox"/> はい | <input type="checkbox"/> いいえ |
| ② 共用部分（ドアノブ、照明スイッチ、リモコン、ポットなど）を定期的に消毒していますか。 | <input type="checkbox"/> はい | <input type="checkbox"/> いいえ |
| ③ 歯ブラシは個別に保管し、コップなどは家族分用意（または使用の都度洗浄）していますか。 | <input type="checkbox"/> はい | <input type="checkbox"/> いいえ |

外出の際の感染対策

- | | | |
|-----------------------------------------------|-----------------------------|------------------------------|
| ① 外出する際は、不織布マスクを正しくつけていますか。（×鼻出しマスク、×あごマスク） | <input type="checkbox"/> はい | <input type="checkbox"/> いいえ |
| ② 外出の際は、混雑した場所や感染リスクの高い場所を避けていますか。 | <input type="checkbox"/> はい | <input type="checkbox"/> いいえ |
| ③ 県外への外出の際は、移動先の都道府県の感染状況や要請内容を確認していますか。 | <input type="checkbox"/> はい | <input type="checkbox"/> いいえ |
| ④ 会食の際は、短時間で、深酒をせず、大声を出さず、会話の時はマスクの着用をしていますか。 | <input type="checkbox"/> はい | <input type="checkbox"/> いいえ |

体調が悪い家族がいる場合の感染対策

- | | | |
|---------------------------------------------------------|-----------------------------|------------------------------|
| ① 発熱や体調が悪いときは、出勤や通学を控えていますか。 | <input type="checkbox"/> はい | <input type="checkbox"/> いいえ |
| ② 家族に発熱や咳などの症状が見られた場合、速やかに医療機関や受診・相談センターに相談しましたか。 | <input type="checkbox"/> はい | <input type="checkbox"/> いいえ |
| ③ 家族の検査結果が出るまでの間、同室で過ごすときは、室内の全員がマスクを着用し、十分な換気を行っていますか。 | <input type="checkbox"/> はい | <input type="checkbox"/> いいえ |

新型コロナワクチン接種の進捗状況等について

1 県内の 3 回目接種の状況

- (1) 5 月 9 日時点において、全人口約 122 万 1 千人に対する 3 回目接種率は 57.6%で、全国の接種率 (54.5%) を上回っている。
- (2) 高齢者の 3 回目接種率は 90.2%で、全国の接種率 (88.0%) を上回っており、9 割を超える方への接種が終了したところ。

2 5 歳から 11 歳までの小児への接種状況

5 月 9 日時点における 5 歳から 11 歳までの約 6 万 6 千人に対する接種率は、1 回目が 27.9%、2 回目は 19.1%となっており、全国の接種率 (1 回目 14.4%、2 回目 10.2%) を上回っている。

3 県の集団接種の実施状況

(1) 県集団接種の実績 (2/26~5/8)

地区	会場	個人予約		団体予約 (3 回目)		接種回数計 (①~③)
		3 回目 ①	1・2 回目 ②	延べ団体数	接種回数 ③	
県央	ツガワ未来館	5,316	353	33 団体	2,408	8,077
県南	江刺西体育館	2,357	97	2 団体	97	2,551
合計		7,673	450	35 団体	2,505	10,628

(2) 5 月の県集団接種の実施日程

- ア 日程：5/21(土)、22(日)
イ 会場名：花巻市交流会館

(3) 6 月以降の実施予定

6 月以降の県集団接種については、4 回目接種の対象人数や国からのワクチンの供給状況、各市町村の接種見込回数などを踏まえ、実施の方向性について検討していく。

4 企業・大学等の単位での接種の促進

- (1) 自治体と企業・大学等が連携して行う団体接種の取組を推進するとの国の通知を踏まえ、引き続き、企業・団体、大学等からの接種の相談に対応していくとともに、県や市町村が実施する接種の利用を働きかけていく。
- (2) 県の集団接種では、国の職域接種の対象とならない企業・団体・大学等を対象に団体単位での接種を実施しており、5 月 10 日時点の接種実績は、延べ 35 団体、2,505 人となっている。今後も、現役世代や若年世代の接種の促進を図るため、団体接種を継続実施するとともに、市町村にも団体接種の実施を働きかけていく。
- (3) 国の職域接種は、申請済が 13 団体、接種見込人数は約 2 万人となっており、5 月中に全ての団体が接種を開始する見込み。

5 4 回目接種について

- (1) 国では、①60 歳以上の方や②基礎疾患を有する方、③その他重症化リスクが高いと医師が認める方を対象に、早ければ 5 月下旬から 4 回目接種を開始するとの方針を示しており、県内では、9 月末までに約 45 万人 (全人口の約 37%) が 4 回目接種の対象となる見込み。
- (2) 県では、市町村間のワクチンの配分調整や県医師会等との連携による医療従事者の広域派遣に取り組むとともに、市町村に対し、接種券の早期送付や接種会場の確保、高齢者の移動支援等について働きかけ、円滑な接種体制確保を支援していく。

～いわての食応援プロジェクト～
「いわての食応援チケット 2022（春・夏）」の販売・利用の開始について

1 事業概要

「いわて飲食店安心認証制度」の認証を受けた飲食店で利用できるプレミアム付き食事券を発行し、感染対策に取り組む飲食店を応援する。

2 食事券名称・販売期間 等

	第 1 期	第 2 期
(1)名 称	いわての食応援チケット 2022 (春・夏)	いわての食応援チケット 2022 (秋・冬)
(2)販売価格	1 冊 5,000 円 (500 円×10 枚綴り) の食事券を 4,000 円で販売 ※25%プレミアム ※販売冊数上限 1 人 1 回当たり販売価格 20,000 円分まで	
(3)発行冊数 (計 35 万冊)	20 万冊	15 万冊
(4)販売期間	5 月 13 日(金)～ 7 月 31 日(日) ※売切れ次第終了	9 月 1 日(木)～11 月 30 日(水) ※売切れ次第終了
(5)利用期間	5 月 13 日(金)～ 8 月 31 日(水)	9 月 1 日(木)～12 月 31 日(土)

3 参加飲食店の条件

本県が実施する感染症防止対策に係る認証制度である「いわて飲食店安心認証制度」の認証を受け、カラオケの利用自粛などこれまでのキャンペーンと同様の参加条件に同意すること

※参加登録店舗数 5 月 9 日時点で 1,949 店舗 (令和 3 年度参加は 2,113 店舗)

4 食事券の販売場所

県内全市町村 110 ヶ所 (スーパー、道の駅、いわて生協、商工会など)

5 プロジェクトの公式ホームページ

<https://www.iwate-gotoeat.jp/>



参加飲食店や食事券販売場所の情報は、当ホームページに順次掲載



6 事務局

いわての食応援プロジェクト事務局 019-624-5050 (平日：10 時から 17 時まで)